NEJDECKÉ LISTY

Informační měsíčník města Nejdku

KVĚTEN 2020 XXII. ročník zdarma

Foto: Petr Kouba – Fotosoutěž 2015

Zápisy do MŠ 2

COVID-19 Nakládání s odpadem 3

COVID-19 Český červený kříž 4

Vážení spoluobčané,

dovolte nám, abychom vám v nelehké době, kterou prochází nejen naše město a Česká republika, ale celý svět, poděkovali za to, jak přijímáte omezující a nepříjemná opatření a nařízení, která právě tato situace přináší. Až na výjimky všichni dodržujete omezení pohybu osob na veřejnosti, plníte hygienická nařízení, nosíte roušky či rukavice, udržujete rozestupy v obchodech, respektujete jeden druhého.

Nikdo z nás si před pár týdny nedovedl asi ani ve snu představit, v jaké situaci se ocitneme. Ze dne na den přišli někteří o zaměstnání, dalším bylo znemožněno ho vykonávat, jiní byli nuceni čerpat dovolené, náhradní volna, mnoho z vás začalo pracovat z domova, na čas jsou rozděleny rodiny těch, kdo pracují v zahraničí. Rodiče převzali role učitelů, vychovatelů… Museli jsme se semknout ve svých bytech a domech, a ještě stále musíme trávit převážnou část dnů právě tam a ve společnosti nejužší rodiny. Náročná a nepředstavitelně psychicky i fyzicky tíživá situace pak nastala ve zdravotnictví, v pečovatelských domech, v léčebnách, v lékárnách a obchodech s potravinami… Nesmírně si vážíme práce všech těch, kteří jsou dnes hromadně označováni jako „první linie“. I v našem městě jsou takoví hrdinové – ať jsou to lékaři, zdravotníci, ošetřovatelé, zdravotní sestry, lékárníci, hasiči, policisté, prodavači… Vývoj nemoci postupuje relativně pomalu a některá omezení budou postupně uvolňována. Nezbývá nám, než být trpěliví a tuto náročnou dobu přečkat a překonat.

Obávali jsme se chvíle, kdy se dozvíme společně o prvních případech pozitivity na covid-19 v Nejdku, a když tato situace nastala, nemocným všichni přáli brzká uzdravení a hladký průběh nemoci. A byli jsme vyslyšeni, i těch uzdravených jsme se již v našem městě dočkali.

Chceme poděkovat všem, kteří se aktivně zapojili do dobrovolnické pomoci. Všem (nejen) ženám, které vytáhly šicí stroje a bez ohledu na cokoliv využily volný čas k šití roušek, kterých se jenom v Nejdku rozdalo neskutečné množství. Děkujeme BEZva Nejdek za organizaci dobrovolnické činnosti. Děkujeme všem, kdo věnovali pro potřebné roušky, desinfekce, ať už to byli jednotlivci, nebo organizace. Rádi bychom poděkovali všem. Jmenovitě to ale není možné a věříme, víme, že nikdo z vás tak nečinil v očekávání nějakého ocenění. Každý, kdo pomohl a přidal ruku k dílu, se najde právě v těchto řádcích.

Co přinese tento stav pro město jako takové, je otázkou následujících týdnů a měsíců. Musíme se připravit na to, že letošní rozpočet města nebude naplněn. Dle prognóz očekáváme výrazný pokles příjmů. Už nyní společně s vedoucími jednotlivých odborů hledáme cesty, jak a kde snížit výdaje, především ty provozní. Společně se pokusíme zrealizovat investiční akce a opravy městského majetku, které jsou pro město důležité a mnohdy neodkladné, např. oprava školní jídelny, oprava komunikací a mnohé další. Budeme nadále pracovat na přípravě projektů k investicím plánovaných na roky 2021 a 2022 a věřit, že se v příštích letech zase bude ekonomice dařit, a tím i státu a našemu městu. Samozřejmě jsme nuceni rušit i řadu kulturních akcí, z nichž některé jsou již pro Nejdek tradicí. S největší pravděpodobností se nařízení vlády dotkne i tradiční červnové poutě a bylo by to za třicet let poprvé, kdy se neuskuteční. O to více se budeme těšit na jiná setkání s vámi, ať už to budou kulturní nebo sportovní akce.

Přejeme všem pevné zdraví a také pevné nervy a vysokou míru trpělivosti. Nezapomínejme především na ohleduplnost, zodpovědnost a lidství, které se v této nelehké době v Nejdku projevilo v obrovské míře.

Díky Vám všem.

Ludmila Vocelková, starostka
Pavlína Schwarzová, místostarostka

POZVÁNKA

Vážení občané, zveme vás na

10. ZASEDÁNÍ ZASTUPITELSTVA MĚSTA,

které se bude konat

13. května 2020
od 14.30 hodin ve velkém sále kina.

Krajská hospodářská komora Karlovarského kraje nabízí pomoc podnikatelům

Aktuální informace o veškerých opatřeních a formách podpory pro podnikatele v souvislosti s epidemií koronaviru naleznete na webu www.khkkk.cz a facebooku KHK KK. Můžete se na nás obrátit s jakýmkoliv dotazem. Připravujeme také online semináře, jak žádat o jednotlivé formy podpory. Své dotazy a podněty směrujte na e-mail: **info@khkkk.cz** nebo telefon **354 426 140**.

Tým KHK KK je tu pro vás!

Mgr. Stanislav Kříž, ředitel

Poděkování za dárek – roušku

Mnohokrát děkuji za milý dárek, v této době tolik užitečný, ke Dni učitelů paní učitelce Ivetě Drobné a celému kolektivu Mateřské školy Závodu míru v Nejdku.

Ludmila Poláčková

Zápisy do MŠ pro školní rok 2020/2021 budou letos jinak

Ministerstvo školství, mládeže a tělovýchovy vydalo v souvislosti s mimořádnými opatřeními vlády k ochraně obyvatelstva v souvislosti s koronavirem a onemocněním COVID-19 opatření k organizaci zápisů k předškolnímu vzdělávání pro školní rok 2020/2021.

Zápisy k předškolnímu vzdělávání proběhnou v souladu s právními předpisy. Uskuteční se v termínu dle školského zákona, tedy v období od **2. května 2020 do 16. května 2020**, a to bez přítomnosti dětí a zákonných zástupců.

Konkrétní termín zápisu k předškolnímu vzdělávání **stanoví ředitel školy**, a to v souladu se školským zákonem (§ 34 odst. 2).

Podmínkou přijetí dítěte do MŠ je podle § 50 zákona o ochraně veřejného zdraví splnění povinnosti podrobit se stanoveným pravidelným očkováním, nebo mít doklad, že je dítě proti nákaze imunní nebo se nemůže očkování podrobit pro trvalou kontraindikaci. Tato povinnost se netýká dítěte, které plní povinné předškolní vzdělávání.

V současné situaci nenavštěvujte osobně praktického lékaře. Pro doložení této povinnosti zákonný zástupce předloží ČESTNÉ PROHLÁŠENÍ a doloží kopii očkovacího průkazu.

Vedle doložení dokladu o očkování nemusí zákonný zástupce pro účely správního řízení o přijetí do mateřské školy dokládat žádné jiné vyjádření nebo potvrzení lékaře.

Povinnost plnění předškolního vzdělávání mají děti, které dosáhly do 31. 8. 2020 pěti let.

DOPORUČUJEME sledovat webové stránky školky, do které budete chtít vaše dítě zapsat. Dozvíte se všechny potřebné informace, jak si vyzvednout žádost o přijetí k předškolnímu vzdělávání, co k ní přiložit, jak ji odevzdat atd.

Ing. Soňa Taušková,
Odbor sociálních věcí a školství

Informace k nakládání s rouškami v domácnostech a s veškerým odpadem v domácnostech v karanténě nebo zasažených nemocí COVID-19

Státní zdravotní ústav vydal stanovisko pro nakládání s použitými ochrannými pomůckami (jednorázové roušky, rukavice) v domácnostech a nakládání s veškerým odpadem v domácnostech, které jsou v karanténě nebo v nich byla potvrzena nemoc covid-19:

Domácnosti v karanténě nebo domácnosti s potvrzeným onemocněním COVID-19 mají svůj **veškerý odpad** ukládat do pytlů a zavázané pytle odkládat **výhradně do směsného komunálního odpadu**. Není tedy v těchto domácnostech žádoucí třídit odpad, neboť ten je určen k dalšímu zpracování. V žádném případě neodkládejte odpad ani zavázané pytle mimo nádoby, abyste neohrozili zdraví pracovníků svozové společnosti.

Roušky v domácnostech bez potvrzených nakažených nemocí COVID-19: Použité **roušky, rukavice** vložte do plastového pytle s tloušťkou minimálně 0,2 mm, zavažte. Následně je vložte do dalšího plastového obalu a znovu zavažte. Takto zabezpečený odpad vhoďte pouze a jen do nádoby **na směsný komunální odpad.** Tzn. nakládání s odpadem u zdravých lidí se v současné době nemění, ale jednorázové pomůcky jako roušky a jednorázové rukavice patří výhradně do směsného odpadu.

Pro Nejdecké listy převzala Bc. Šárka Kočanová, Odbor stavebního úřadu a životního prostředí

Poděkování ZŠ Karlovarská

Koronavirus. Všude donekonečna opakovaný pojem. Zasáhl celou naši zemi a postavil nás před problémy, se kterými jsme se museli vypořádat, jak se říká, za pochodu. Když se žáci v úterý 10. 3. 2020 dozvěděli, že se školy uzavírají, ozval se hlasitý jásot. Teprve pak přišel šok z toho, že se nemohou scházet s kamarády, společně sportovat, chodit do kina, že musejí doma denně zasednout k učení. Komunikační systémy byly doladěny během prvního týdne, úkoly jsou učiteli zasílány a vyhodnocovány dle nastavených pravidel. Naprostá většina žáků se k domácímu studiu postavila zodpovědně a s podporou svých rodičů, kterým za to patří velký dík, dělají pokroky. Denně se setkáváme s potížemi, které jsou ale ve srovnání s tím, co zažívá celý integrovaný záchranný systém, pouhými maličkostmi. Společně vše překonáme, chce to dodržovat pravidla a být ohleduplní k sobě navzájem. Děkujeme všem našim zaměstnancům za zvládání nelehké situace, děkujeme žákům a jejich rodičům za výbornou spolupráci, děkujeme městu Nejdek za skvělou informovanost a podporu, které se nám všem dostává, děkujeme všem, kdo dodržují nařízení vlády ČR. Doufáme, že se školy co nejdříve znovu otevřou.

Mgr. Bedřiška Treglerová
Foto poskytla autorka článku

Paní učitelky při zadávání úkolů

Bruslení MŠ Mezirolí v Nejdku

Před několika měsíci jsme si s paní ředitelkou pohrávali s myšlenkou uskutečnit pro naše děti z mateřské školy v Mezirolí kurz bruslení. Vzhledem k nízkému počtu dětí a poloze školky máme ale velmi málo možností zrealizovat pro děti kulturní či sportovní zážitek. Důvod je jednoznačný – finance.

Rozhodli jsme se požádat město Nejdek, zda by bylo možné zimní stadion v Nejdku navštívit spolu s některou základní školou. Po schválené žádosti na pět lekcí bruslení jsme konečně mohli naše předškoláčky i rodiče s plánovanou akcí obeznámit. Radost byla veliká. Došlo však k další komplikaci. Jelikož jsme byli vázáni na konkrétní hodiny spojené s nejdeckou ZŠ, nebylo možné děti dopravit do Nejdku linkovým spojem a na mikrobus jsme opět neměli dostatek financí.

Celou záležitost jsme projednávali s rodiči i přáteli a k našemu velkému překvapení se nám nabídli manželé, kteří si nepřejí být jmenováni, že dopravu za sportovním zážitkem našich dětí zafinancují. Utvrdili nás, že dobří lidé nezištně pomáhající druhým ještě existují, a za to jim velmi děkujeme.

Děkujeme též městu Nejdek za ochotu a možnost zúčastnit se bruslení za symbolický poplatek, panu Miroslavu Radimerskému za skvělou komunikaci i vřelé přijetí na zimním stadionu, dále trenéru Rostislavu Špírkovi, ke kterému děti s obdivem vzhlížely a naučily se díky němu základním dovednostem na ledě. V neposlední řadě děkujeme panu Lubošovi Havlínovi za perfektní servis dopravy dětí na stadion. Všichni výše jmenovaní vykouzlili u našich malých sportovců úsměvy na tvářích a nezapomenutelné okamžiky, o kterých nám ještě dlouho vyprávěli.

Tereza Drobná, učitelka MŠ Mezirolí
Foto poskytla autorka článku

Pomoc ČČK a covid-19

Na první pohled by se zdálo, že viditelným úsilím Česka zvládnout šíření covid-19 je **rouška**. Šití, sběr a distribuce roušek, včetně těch „nešitých" je samozřejmě i součástí pomoci Českého červeného kříže se zvládáním pandemie.

K tomu patří na centrální úrovni též edukace a zdravotní osvěta obyvatel. Jak už pomocí on-line kampaně na portále zvladnemeto.cervenykriz.eu či pomocí letáků, sociálních sítí nebo osvětových videospotů na TV Prima, kde je divákům názorně vysvětlováno, jak si správně mýt ruce, proč nosit roušku, jak správně kašlat nebo kam volat v případě příznaků. Dále sem patří spolupráce s IZS, poskytování informací a též přijímání darů od sponzorů.

Na úrovni našich oblastních poboček – OS ČČK – se jedná o spolupráci se zástupci obcí, měst a krajů, jako je např. zapojení pečovatelské služby a dobrovolníků na zajištění dovozu potravin a nákupů zejména seniorům, dále registrace a výcvik dobrovolníků, koordinace dobrovolnické pomoci, psychosociální pomoc, pomoc zdravotnickým zařízením např. při třídění, linky psychosociální pomoci, informační linky, vyzvedávání léků, distribuce desinfekce, pomoc s distribucí pomoci úřadům či složkám IZS, doučování dětí na dálku a samozřejmě: výroba, sběr a distribuce roušek jednotlivcům i institucím.

Novinka na portále Zvládneme to: „Zavoláme zpátky"

Nejnovější „aplikace", která zahájila provoz **8. 4. 2020**, je reakcí na společenskou izolaci mnohých seniorů, která bývá důsledkem protiepidemických opatření, která chrání jejich zdraví, ale na druhé straně značně omezuje jejich kontakty.

Prostřednictvím webového formuláře na https://zvladnemeto.cervenykriz.eu/zavolame-zpatky/ nebo zavoláním na telefonní číslo **222 743 846** může každý senior projevit přání si prostě popovídat. Zvlášť školení dobrovolníci s ním potom naváží telefonický kontakt a budou si tak se seniorem povídat na nejrůznější témata, od života, přes koníčky, zážitky apod. Nepůjde o informační ani krizovou linku.

Použito z oficiálních stránek Českého červeného kříže

MS ČČK a covid-19

I naši členové se zapojili do pomoci dle svých možností a jak bylo třeba. Někdo šil roušky, někdo je rozdával, někdo pomáhal potřebným s nákupy či donáškou léků ve svém okolí, někdo podával informace. Nikoho nebylo třeba úkolovat, všichni jsme věděli, co je v tuto chvíli potřeba.

Děkuji tímto všem dobrovolníkům, ať jsou členy nějaké neziskové organizace, či ne, to je v tuto chvíli úplně jedno, za jejich solidaritu, za pomoc, která spočívala hlavně v šití roušek, kterých bylo a někde stále je nedostatek, za čas a energii, kterou tomu věnovali a s jakou vervou se do toho pustili. Děkuji, že tyto roušky jsme pak měli možnost dál rozdávat, zejména těm, kteří je potřebovali nejvíce. **Děkujeme, že nám pomáháte pomáhat!**

Za MS ČČK Nejdek PharmDr. Eliška Fejksová

Motorkářská sezóna začíná

S příchodem jara a prvních slunečních paprsků bude přibývat na našich silnicích i motorkářů. Je potřeba tedy dbát zvýšené pozornosti a více sledovat situaci okolo sebe. Říká se, že cyklisté a chodci jsou nejohroženější účastníci silničního provozu. Do této kategorie spadají i motocyklisté. V případě dopravních nehod těchto tří účastníků silničního provozu mívají ve většině případů vážné a v některých případech i tragické následky.

Drazí motorkáři, počítejte s tím, že v této době jsou vozovky ještě studené a v ranních hodinách vás mohou zaskočit ještě ranní mrazíky. Většina řidičů si na vaši přítomnost na silnicích musí po zimě zase zvyknout, proto buďte zvláště obezřetní. Někteří řidiči mohou být také roztržití a zapříčiněno to může být jarní únavou. Dbejte na to, aby vaše první kilometry byly v klidném tempu. Nechrání vás žádná karoserie či bezpečnostní pás, ale pouze prvky pasivní bezpečnosti, které máte na sobě. Na každou vyjížďku, včetně té testovací, použijte oblečení určené na motocykl, kvalitní pevnou obuv, rukavice, chrániče kloubů a páteře. Samozřejmostí je také nasazená a řádně připevněná ochranná přilba. Při nákupu ochranných prvků a oblečení vybírejte ty s reflexními prvky, neboť vidět a být viděn je základní bezpečnostní pravidlo pro účastníky silničního provozu. Před každou jízdou je potřeba motocykl zkontrolovat, tak jako kontrolujeme svá vozidla. Zkontrolujte upevnění kol včetně tlaku v pneumatikách, napnutí řetězu, dále těsnost motoru a tlumičů, zásadní je také funkčnost brzd a osvětlení. Samozřejmostí je také mít s sebou povinnou výbavu.

Několik preventivních rad:

- Při jízdě buďte neustále ve střehu.
- Předvídejte.
- Sledujte situaci ve zpětném zrcátku i vedle sebe.
- Nezapomínejte na pravidlo VIDĚT A BÝT VIDĚN.
- Dávejte dostatečně dopředu najevo své úmysly.
- Buďte vždy připraveni brzdit.
- I brzdění je umění – zvláště za mokra pozor na vodorovné dopravní značení, zejména na přechody pro chodce. Nedělejte na nich žádné manévry jako je brzdění, prudké změny směru, velký náklon, snadno můžete uvést svůj motocykl do smyku.
- Vždy si nechávejte odstup od ostatních účastníků silničního provozu.
- Dávejte pozor na nečekané překážky, které vás mohou na vozovce potkat (např. olej, nafta či výmol).
- Buďte ohleduplní.

Přejeme vám v nové sezóně, abyste se vždy v pořádku vrátili zpět domů.

nprap. Mgr. Soňa Podlahová
nprap. Mgr. Věra Hnátková
oddělení tisku a prevence
Krajského ředitelství policie Karlovarského kraje

Svaz postižených civilizačními chorobami ZO Nejdek informuje

Pokračování z dubnového čísla NL

„4. Zdravotní postižení interní povahy způsobující těžké omezení pohyblivosti, za které se považuje:

a) ischemická choroba dolních končetin ve stadiu kritické končetinové ischémie na jedné nebo obou dolních končetinách ohrožující vitalitu končetiny, a to ve stadiu II/IV podle Fontaina, resp. ve stadiu II/4, III/5 nebo III/6 podle Rutherforda, přičemž nebylo možno provést revaskularisaci, nebo tato selhala,

b) chronická žilní insuficience (CVI) ve stupni postižení C6a/s (CVI s floridním vředem) nebo C5a/s (CVI se zhojeným vředem) nebo skóre žilní disability (VDS) ve stupni 3,

c) lymfedém dolní končetiny (primární i sekundární) ve stupni postižení 3 (elefantiáza),

d) nezhojený defekt jedné nebo obou dolních končetin léčený adekvátním odlehčením (ortéza, vozík) po dobu nejméně 12 měsíců v certifikované podiatrické ambulanci pro diabetiky,

e) Charcotova neuropatická osteoarthropatie jedné nebo obou končetin s nestabilitou nebo funkční deformitou nohy vyžadující trvalé odlehčení končetin pomocí ortézy nebo vozíku,

f) srdeční selhání u osob zařazených na čekací listinu k transplantaci srdce,

g) implantace dlouhodobých podpor oběhu,

h) srdeční selhání s klidovými formami dušnosti ve funkční třídě NYHA IV,

i) srdeční selhání ve funkční třídě NYHA III, pro které došlo v posledních 12 měsících alespoň dvakrát k hospitalizaci, kdy i po hospitalizacích zůstává funkční třída NYHA III,

j) srdeční selhání nejméně ve funkční třídě NYHA III, je-li objektivně doloženo omezení funkční výkonnosti, za něž je považován výsledek spiroergometrického vyšetření s dokumentovaným VO2max ≤ 14 ml/kg/min, nebo u dítěte < 50 % předpokládaných hodnot pro daný věk dítěte,

k) těžká vleklá plicní nemoc vedoucí k respirační insuficienci, pro kterou je poskytována dlouhodobá domácí oxygenoterapie (DDOT),

l) těžká vleklá plicní nemoc vedoucí k respirační insuficienci s hyperkapnií, pro kterou je poskytována domácí neinvazivní ventilační podpora (NIV).“ Dosavadní bod 4 se označuje jako bod 5.

Pro Nejdecké listy převzal ze zprávy NRZP ČR a dále zpracoval Jaroslav Seidl, místopředseda SPCCH ZO Nejdek, z. s.

Upozornění pro členy SPCCH ZO Nejdek z. s.

Oznamuji, že původně plánovaný zájezd v sobotu dne 30. května 2020 na Čapí hnízdo se ruší a bude přeložen na jiný termín, dle vývoje situace. O novém termínu vás budeme včas informovat. Přihlášky a platby zůstávají v platnosti. Druhý zájezd, který se měl konat v září, zámek Sychrov, je přesunut na rok 2021.

Za SPCCH ZO Nejdek Jaroslav Seidl, místopředseda SPCCH ZO Nejdek z. s.

Poděkování

Děkuji MO KDU-ČSL Nejdek za květinový dar při posledním rozloučení s paní Eliškou Johnovou dne 29. 2. 2020 v České Třebové.

Eliška Binarová s rodinou

Klub seniorů informuje

Vládní opatření v době koronavirové pandemie omezuje nás všechny. Plánované klubové akce jsou proto na neurčitou dobu zrušeny. Naším posledním společným setkáním – před vyhlášením stavu nouze a karantény – se tak stal březnový zájezd.

Ohlédnutí: Kynšperk nad Ohří a exkurze do místního pivovaru (12. 3.) – to byl cíl naší poslední výpravy. Kynšperský pivovar byl založen v roce 1595, kdy bylo městu uděleno samostatné várečné právo císařem Rudolfem II. Osud města nepříznivě ovlivnily poválečné události. V roce 2010 došlo k rekonstrukci pivovaru soukromou firmou. V provozní hale nás průvodkyně seznámila s kompletním procesem výroby piva – viděli jsme betonové historické tanky o objemu 20 kubíků i unikátní prostor původní lednice zachovaný ve tvaru láhve.

Dnes se zde vaří pivo zvané Kynšperský zajíc (desítka světlá výčepní, dvanáctka světlý, polotmavý a tmavý ležák) a také speciály, limonády a pivovice. Pivovar doplňuje stylová restaurace (Šenkovna u Zajíce), pivovarská prodejna a dva velké sály (zimní a letní terasa).

Přejme si, abychom v brzké době a ve zdraví se mohli opět společně setkávat na našich klubových akcích.

Rada Klubu seniorů
Foto poskytli autoři článku

RC Zvoneček, z. s. informuje o aktivitách pro rodiny s dětmi

Informace pro předplatitele
Vzhledem k tomu, že nás „nevítaný host – pan Covid“ donutil uzavřít Zvoneček a zrušit všechny plánované akce, chtěli bychom Vás informovat o tom, co s předplatným našich kurzů: Pokud počítáte s tím, že budete navštěvovat zvonečkovské kurzy po prázdninách, tak Vám bude předplatné převedeno. Pokud už nebudete mít možnost od září do Zvonečku chodit a nenechali jste si kurzy proplatit zdravotní pojišťovnou, bude Vám předplatné vráceno. Kontaktujte, prosím, naše lektorky a informujte je o Vámi zvolené variantě.

Informace o naší činnosti najdete na www.rczvonecek.cz a www.facebook.com/rczvonecek
Vaše dotazy a náměty můžete psát na e-mail rczvonecek@seznam.cz.

RODINNÉ CENTRUM ZVONEČEK, z.s.

Za RC Zvoneček Mgr. Karin Kozáková

Vzpomínáme

*Dne 21. 5. 2020 uplyne osm let, kdy nás navždy opustil pan **Arnošt Výrut.** Čas ubíhá a nevrací, co vzal. Jen láska, úcta a vzpomínky v srdcích zůstávají. S láskou vzpomíná celá rodina*

Uběhlo už 20 let...
Ach Jiříku, byl jsi naše sluníčko, jak těžké uvěřit, že už nesvítí...
*Dne 3. 5. 2000 zemřel tragicky, vinou nedbalého řidiče, můj jediný milovaný syn **Jirka Vršecký**. Jen slzy mi zůstaly. Máma*

*Dne 10. 5. 2020 uplyne smutných 8 let od chvíle, kdy nás navždy opustil milovaný syn, bratr, strýc, švagr, tatínek a manžel, pan **Kamil Kment**.*

S láskou vzpomínají Kmentovi, Šediví a Pospíšilovi. Kdo jste ho znal, vzpomeňte s námi.

*Dne 21. 5. 2020 uplynou 2 roky od chvíle, kdy nás opustil můj milovaný manžel pan **Serafín Kormančík**. Stále mi schází.*

Za tichou vzpomínku děkuje manželka a rodina.

*Dne 5. 4. 2020 uplynul 4. smutný rok, kdy nás navždy opustila naše milovaná maminka a babička, paní **Gabriela Schillingová**. Čas plyne, nevrátí, co vzal, ale ty žiješ v našich srdcích dál.*

S láskou vzpomíná rodina.

*Dne 3. 5. 2020 uplyne 2. smutný rok od chvíle, kdy nás navždy opustila manželka, maminka a babička, paní **Vlasta Šidlíková**.*

S láskou v srdci vzpomínají manžel, děti a vnoučata.

*Dne 4. 5. 2020 uplyne 7 smutných let od chvíle, kdy nás navždy opustil milovaný pan **Jaroslav Müller.***

S láskou stále vzpomínají dcera a družka s rodinami.

*Dne 29. 3. 2020 uplynulo 6 let od chvíle, kdy nás navždy opustila nejdecká rodačka a manželka, paní **Dana Orlíčková**.*

Vzpomíná manžel Jirka a příbuzní.

*Dne 6. 3. 2020 uplynulo 22 let od chvíle, kdy nás navždy opustila maminka a babička, paní **Helena Orlíčková**.*

Vzpomínají synové Jirka a Mirek s rodinou.

*Dne 12. 5. 2020 uplynou 4 roky od chvíle, kdy nás navždy opustil tatínek a dědeček, pan **Karel Orlíček**.*

Vzpomínají synové Jirka a Mirek s rodinou.

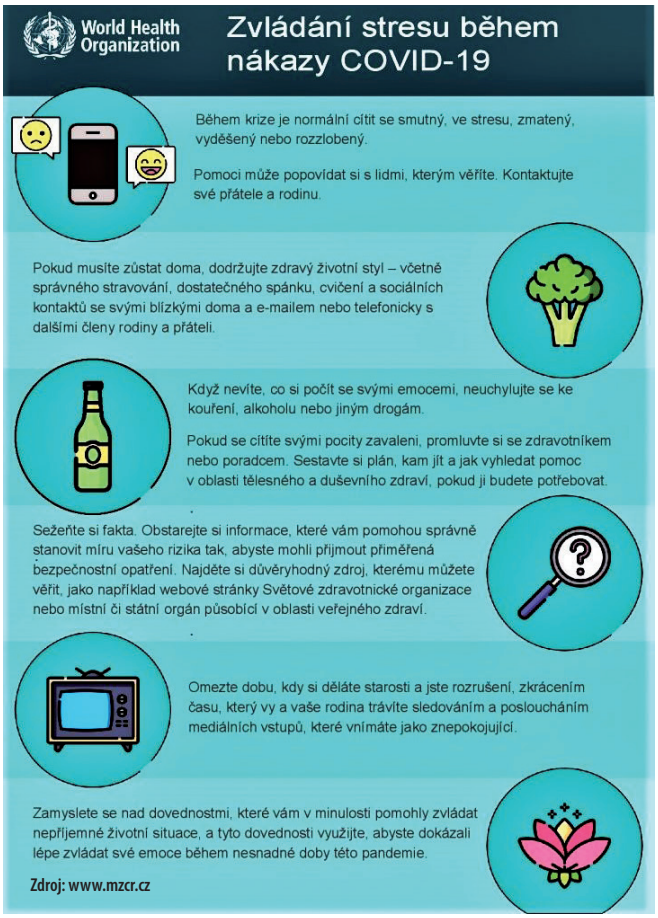

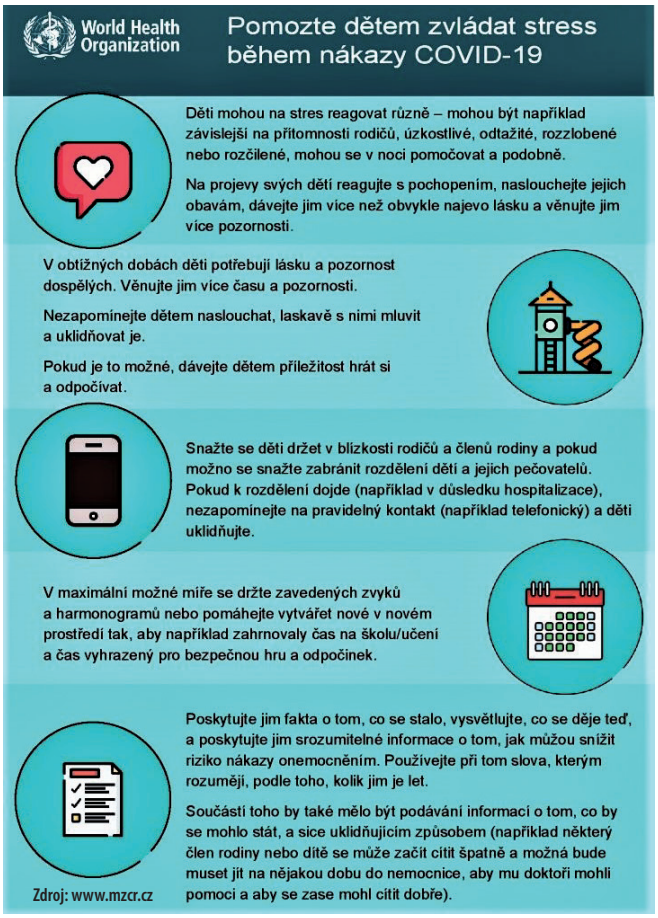

Poděkování

Děkujeme všem, kteří jste si zakoupili kalendář Jednou stopou PRO Zdeňka. Pomohli jste mu dát šanci zlepšit hybnost těla. Moc si toho vážíme! Je to běh na dlouhou trať, neměříme čas, ale snažíme se bojovat. Velké „DÍKY“ patří třídě 3. A a pí učitelkám Mgr. Barboře Částkové a Nikole Šabatové ze ZŠ Nejdek, nám. Karla IV. v rámci akce „Jsem laskavec“, Lucii Süssnerové a kolektivu při vánočních trzích a všem motorkářům ze skupiny Jednou stopou PRO.

Kateřina Polánková

Fota poskytla autorka článku

Informace z městské knihovny

I v těchto náročných dnech se snažíme s vámi zůstat v kontaktu a **představujeme vám výstavu výrobků z patchworku prostřednictvím fotogalerie.** Výrobky z patchworku (ubrusy, prostírání, deky, dečky a polštářky) nám na výstavu zapůjčily paní Lucie Černá, Věra Hejlová, Klára Kovaříková, Dagmar Šimková, Ivana Tomsová a Marcela Urbánková.

Dále informujeme:

Soutěž o vstupenky do ZOO – dětem, které se zúčastnily v loňském roce soutěže a úspěšně splnily její podmínky, budou doručeny volné vstupenky do ZOO Plzeň a drobné odměny.

Výpůjčky knih a časopisů jsou nadále prodlouženy.

Jana Vítková, Odbor kultury
Fota poskytla autorka článku

Soutěž o vstupenky do ZOO - drobné odměny

FOTOSOUTĚŽ 2020

NEJ DEK

Zajímavosti Nejdecka

V loňském roce jsme vyhlásili fotografickou soutěž Nejdecko očima Nejdečanů a byli jsme moc potěšeni, jak velkou účast a úspěch soutěž měla. Proto jsme se i v letošním roce rozhodli vyhlásit fotosoutěž, tentokrát na téma **Zajímavosti Nejdecka**. Město Nejdek v letošním roce oslaví 680 let od svého vzniku a za tu dobu se v Nejdku a jeho širokém okolí událo mnoho změn. Nejdecká krajina a její ráz se měnil v závislosti na historických událostech. Postavilo se mnoho budov, mnoho jich zmizelo, po mnoha zůstaly jen stopy v krajině a ty, které zůstaly, se chlubí krásnými detaily. Příroda v okolí Nejdku skrývá krásná místa a pomáhá nejednomu z nás relaxovat po náročných dnech. Procházíme se v ní, odpočíváme, čerpáme energii, turisté za ní jezdí a velmi ji chválí. Nebojte se rozšířit svůj rádius i do Tatrovic, Lesíka, Jelení, Přebuze, Oldřichova, Lužce atp., všechno to jsou místa, která historicky a svým způsobem k Nejdku patří. Fantazii, nápadům a oku fotografa se meze nekladou!

Ing. Dita Míková, vedoucí Odboru kultury

Podmínky soutěže

- Zahájení soutěže: **1. 3. 2020**
- Ukončení soutěže: **30. 6. 2020**
- Soutěžit mohou občané Nejdku a jeho přilehlých částí Bernova, Fojtova, Lesíku, Lužce, Oldřichova, Pozorky, Suché, Tisové a Vysoké Štoly.
- Soutěž je určena pro všechny amatérské fotografy všech věkových kategorií.
- Termínem soutěže není omezeno pořízení fotografie (tzn. do soutěže můžete zaslat fotografie pořízené i v předchozích letech).
- Fotografii společně se jménem, přesnou adresou, telefonním číslem, e-mailem a s popiskem fotografie odešlou soutěžící nejpozději do 30. 6. 2020 **elektronicky** na adresu **d.mikova@nejdek.cz** ve formátu JPG, TIFF nebo RAW.
- Do soutěže můžete poslat maximálně 5 soutěžních fotografií.
- Vítězové budou zveřejněni v Nejdeckých listech 9/2020.
- **Zaslané fotografie budou od září do října 2020 vystaveny** v Městské knihovně v Nejdku.
- **Z vítězných fotografií vytvoříme nástěnný kalendář pro rok 2021** a bude prodáván v infocentru Nejdek.
- Zasláním fotografií do soutěže uděluje soutěžící městu Nejdek právo používat fotografie k propagaci města a jeho okolí (výroba pohlednic, plakátů, kalendářů, propagace na internetu, v tisku apod.).
- Zasláním fotografií do soutěže souhlasí účastník, aby město Nejdek v souvislosti s vyhlášenou soutěží spravovalo po dobu nezbytně nutnou informace o jeho osobě a zveřejnilo jméno v Nejdeckých listech. Tento souhlas může soutěžící kdykoliv odvolat.
- Pořadatelem soutěže je Město Nejdek, případné dotazy na adrese d.mikova@nejdek.cz.

Těšíme se na Vaši účast!

Čihák Libor
Fotosoutěž 2019

Kusterová Karolína
Fotosoutěž 2019

Holakovský Jan
Fotosoutěž 2019

Poklad rodu Šliků – nová venkovní mobilní hra pro rodiny s dětmi

Je v Nejdku ukryt poklad rodu Šliků? Odpověď na tuto otázku najdete prostřednictvím nové venkovní hry Skryté příběhy. Tato hra je rozdělena do jednotlivých výletních tras po celé České republice a je určena pro rodiny s dětmi od 6 do 13 let. Její kouzlo je však v tom, že díky historickým reáliím pobaví i dospělé.
Díky ní poznáte nejen nová zajímavá místa, ale navíc můžete cestovat v čase a udělat každý rodinný výlet neobyčejným dobrodružstvím. Na každé trase je několik zastavení, kde se zaposloucháte do příběhu vyprávěného historickou postavou, která je spojena s daným místem a právě řeší nějaký malér nebo obtížný záměr. Na jednotlivých zastaveních pomáháte této postavě a zároveň posouváte historii tím, že řešíte drobné úkoly, a za to sbíráte body. Čím víc bodů máte, tím víc obsahu hry se vám otevírá. První krok, který musíte udělat, je stáhnout si aplikaci Skryté příběhy do chytrého telefonu, zaregistrovat se do hry jako tým (rodina, parta). Pak už stačí vybrat si místo, kam vyrazíte a stáhnout instrukce i s mapou dané trasy do mobilu, která bude fungovat v offline režimu. Podrobnosti naleznete na www.skrytepribehy.cz. Jednou z možností, kde hru vyzkoušet, je Nejdek, kde je herní trasa nazvaná Poklad rodu Šliků.

Poklad rodu Šliků vás přenese do roku 1708, kdy byla v Nejdku vykonána poslední veřejná poprava. Potrestán na hrdle byl místní kostelník, zatímco jeho žena byla vyhnána ze země. Stalo se tak za vykradení hrobky hraběte Šlika. Co se konkrétně stalo, nevíme. Ale jisté je, že slavný šlechtický rod Šliků vládl v Nejdku o sto let dříve, v letech 1446 až 1602. Déle než jedno a půl století tu bylo pány šest hrabat Šliků. Jeden z nich, Lorenz Šlik, zavedl do celého kraje protestantství – luteránskou víru. Šlikovi zde byli milovanými pány, dokonce se přátelili s poddanými. Pak ale došlo k vyhrocení situace mezi českými protestanty a katolickým císařem Ferdinandem II. a po bitvě na Bílé hoře byl mezi sedmadvaceti českými pány na Staroměstském náměstí popraven i hrabě Jáchym Šlik. Spousta dalších jeho příbuzných musela prchnout ze země. Katoličtí Habsburkové nad českou zemí zavládli pevnou rukou a i nejdecký lid byl donucen přejít z luteránství na katolickou víru. Právě v této době přijíždí do Nejdku smyšlená postava „mladého Šlika“, jakási černá ovce rodiny. Podaří se mu vykrást rodinnou hrobku? Nebo ho předběhne kostelník? A jakou roli v tom sehraje jeho žena? Trasa příběhu vede z Nejdku po krásných lesních cestách na rozhlednu Pajndl a přes Tisovou zpátky k nejdecké věži a kostelu sv. Martina. Pomůžete mladému hraběti Šlikovi nekrást a nelhat! A také najít poklad v rodinné hrobce v Nejdku?
A poté můžete vyrazit do Karlových Varů, Lokte, Mariánských a Františkových Lázní, Lázní Kynžvart… všude tam na vás čekají další dobrodružství!

Ing. Dita Míková, vedoucí odboru kultury

Badminton – první turnaj benjamínků

1. Karlovarský Lázeňáček U9–U13. Na fotce Ella Schlosserová, Zuzana Lipavská, Sabina Cingrošová, Anna Harabišová, Diana Topilnycká, Adéla Galetová a Vítek Bršťák, kteří přivezli dvě zlaté a tři bronzové medaile.

Stanislav Newiak, manažer odd., Foto poskytl autor článku

HROMADNÉ OČKOVÁNÍ PSŮ A KOČEK
v pátek 8. května 2020

Fojtov (hospoda): 10:10-10:30
Pozorka (zbrojnice): 10:35-10:55
Nejdek (ordinace): 11:00-12:00
Bernov (u hřiště): 12:10-12:40
Suchá (zastávka): 12:50-13:10
Bernov (u krámu): 13:30

poplatky
vzteklina 200 Kč
komb. vakcína 400 Kč (vč. vztekliny)
čip s registrací 800 Kč
informace: 777 166 120, MVDr. Bořek

Badminton – březnový 22. Witte Cup ve zkratce

Domácí turnaj Grand Prix ČR vyhráli ve dvouhrách naši – Natalie Štěříková a Ladislav Lešták. Teprve potřetí v historii turnaje zůstaly oba poháry doma (3. ročník / 2001 – K. Fassel a M. Růžičková, 7. ročník / 2005 – V. Šlehubr a M. Nesvedová). Na fotce vítězové dvouher Natalie Štěříková a Ladislav Lešták (22. ročník / 2020) s poháry z ateliéru R. Čebiše.

Na druhé fotce jedenáctka našich hráčů při turnaji 22. Witte Cup – Antonín Bršťák, Miroslav Macháň, Filip Šebek, Michal Bršťák, Vojtěch Macháň, Matěj Šilhan, Ladislav Lešták, Bára Krejčiříková, Veronika Nováková, Anna Gruberová a Natalie Štěříková.

Stanislav Newiak, manažer odd.
Fota poskytl autor článku

inzerce *inzerce*

Prodej slepiček

*Červený Hrádek prodává slepičky typu **Tetra** hnědá, **Dominant** ve všech barvách a slepičky **Green Shell** – typu Araukana a **Dark Shell** – typu Maranska. Stáří 15-19 týdnů! Cena: 169-219 Kč/ks.*

Prodej: **16. 5. a 13. 6. 2020**
Nejdek - u vlakového nádraží v 11:40
informace: Po-Pá 9:00-16:00
na tel.: **728 605 840, 601 576 270**
Výkup králičích kožek - cena dle poptávky
www.drubezcervenyhradek.cz

Údržba zahrad
Martin Mihal'ko
+420 704 925 781
udrzbazahradmihalko@gmail.com

JARO 2020
ŘEZ OVOCNÝCH A OKRASNÝCH STROMŮ, PROŘEZÁVÁNÍ KEŘŮ / OPRAVA ZÁMKOVÝCH DLAŽEB, SEKÁNÍ TRÁVNÍKŮ
OBJEDNÁVEJTE: +420 704 925 781

KOUPÍM GARÁŽ V LIPOVÉ ULICI
Tel.: 777 141 262
607 655 764

NEJDECKÝ ZÁMEČEK OPĚT V PROVOZU

Kanceláře, víceúčelový sál, herna, malá tělocvična, vinárna, prostory pro fitcentrum, restauraci nebo kavárnu – to vše může být v nejdeckém ZÁMEČKU po rekonstrukci od 1. 4. 2020.

Nabízíme k pronájmu jednotlivé místnosti od 17,5 m² až po 150 m² s cenou od 2 625 Kč/měsíc včetně energií. V areálu je dostatek parkovacích míst i rychlé internetové připojení. Více informací na e-mail: info@woodrol.cz, telefon: **608 500 465** nebo **608 500 451** a www.woodrol.cz

KÄRCHER®
VYČISTIT ! JAK ? SÁM !
PŮJČOVNA STROJŮ
- suché sání, praní koberců a mytí tvrdých podlah
- čištění interiéru automobilů
- čištění čalounění
tel.: 724 858 369 - Nejdek

PRONÁJEM NEBYTOVÝCH PROSTOR 70 m²
Karlovarská 1191
tel.: 602 415 118

KLEMPÍŘSTVÍ A POKRÝVAČSTVÍ
Bernov 258
Miloš Sýkora
777 259 504
Kompletní rekonstrukce střech
e-mail: klempir.sykora@seznam.cz

AUTODOPRAVA MICHAEL ZÁBRANA
*nákladní a kontejnerová doprava
* stavební materiál
* hydraulická ruka sklápěč
* písky – štěrky – dřevo – palety
* zemní práce
Tel.: 734 242 372
autodoprava.zabrana@seznam.cz

inzerce

KAPO Nejdek s. r. o.
přijme
topenáře, instalatéra
(podmínkou není vyučení v oboru)
na hlavní pracovní poměr
dobré platové ohodnocení
nástup možný ihned
tel.: 606 142 844, 723 629 552

TELEVIZE
90 PROGRAMŮ
SET TOP BOX ZDARMA
PŘEHRÁVÁNÍ 7 DNÍ ZPĚTNĚ ZDARMA
TV DO MOBILU NEBO TABLETU ZDARMA
130 Kč MĚSÍČNĚ
KANCELÁŘ V NEJDKU - NÁM. KARLA IV 157 (NAPROTI ALBERTU)
INFO 359 807 807 wolfnet.cz

inzerce

AUTO-PNEUSERVIS
Čištění interiéru vozidla pomocí ozónu
Kraslická 250, Nejdek - Bernov
areál čerpací stanice
773 421 879
Nabízíme:
- *přezutí a uskladnění pneumatik*
- *kontrola a doplnění klimatizace*
- *desinfekce a výměna filtrů klimatizace*
- *diagnostika*
- *servis*
- *kompletní čištění interiéru mokrou i suchou cestou*

NEJDECKÉ LISTY – periodický tisk územního samosprávného celku. Internetové vydání na www.nejdek.cz. Registrace MK ČR E 11994.
Vydává Město Nejdek, náměstí Karla IV. 239, 362 21 Nejdek, IČ 00254801. Vychází k 1. dni v měsíci vydání. Náklad 3650 ks.
Redakční rada: předsedkyně Š. Levková, J. Janků, M. Melicharová, P. Mika, V. Satýnková, S. Taušková, J. Tóth. Korektury: H. Míšková, J. Šesták.
Příjem příspěvků, inzerce a vzpomínek M. Melicharová, e-mail: nejdeckelisty@nejdek.cz, tel. 353 240 138, mob. 778 747 214.
Uzávěrka příspěvků do dalšího čísla vždy 10. den v měsíci, uzávěrka inzerce vždy 8. den v měsíci. Tisk: HB PRINT, s. r. o. Cheb • www.hbprint.cz